

ÁREA POTENCIAL PARA CUSTODIA DEL TERRITORIO

IDENTIFICADOR: 29039 | 003 | S00

MUNICIPIO: Casabermeja

NOMBRE: San Antonio el chico II

GRADO DE POTENCIALIDAD: B

SUPERFICIE: 120.373 m²

LOCALIZACIÓN:

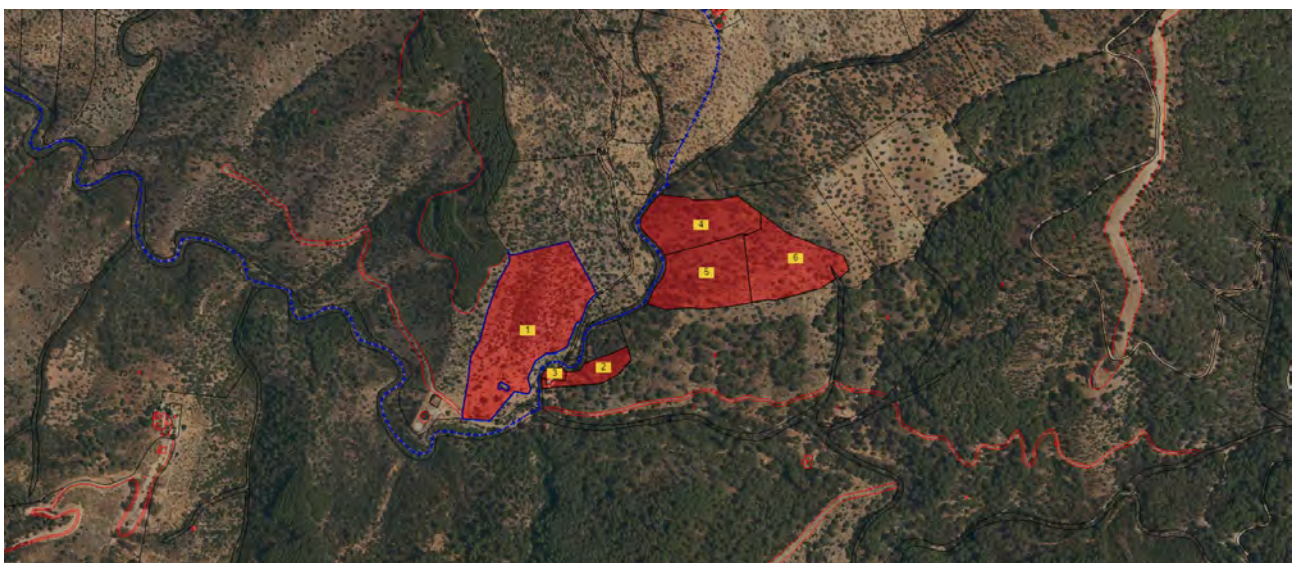

VALORES POTENCIALES

Valores Naturales:

- Pertenece al término municipal de Casabermeja, pero la situación de este cortijo es colindante con el término municipal de Málaga y forma parte del Parque Natural de los Montes de Málaga. Por lo tanto, y al hacer de ecotono entre el ecosistema del pinar y alcornocal del Parque y los restos de cultivos tradicionales de la zona. Le confieren un carácter importante tanto desde el punto de vista natural como patrimonial dentro de la Ruta del Patrimonio Rural de Málaga.
- Hidrografía: Arroyos de Chaperas y de San Antonio y Cañada de los Pinos.
- Medio Físico:
 - Relieve: el municipio de Casabermeja se encuentra entre dos unidades principales del relieve: los montes de Málaga, los cuales se sitúan en la parte sur del municipio, y el Flysch de Colmenar, que abarca toda la zona norte. La parcela de estudio se sitúa en el punto intermedio de estas dos unidades, contando con una pendiente del 4%.
 - Clima: se clasifica como cálido y templado. Los meses de invierno son mucho más lluviosos que los meses de verano en Casabermeja. Este clima es considerado Csa según la clasificación climática de Köppen-Geiger. La temperatura media anual en Casabermeja se encuentra a 15.1 °C. La precipitación aproximada es de 546 mm.
- Flora destacable: Encontramos arbustos y árboles característicos del bosque mediterráneo como por ejemplo la encina, el acebuche, la retama, la jara o el matagallo pero con gran profusión de pinar en los alrededores y algunas manchas de alcornoque.
- Fauna destacable:
 - Águila culebrera, Busardo ratonero, Águila perdicera, Azor, Gavilán, Cernícalo vulgar, Búho real, Autillo europeo, Cárabo, Lechuza común, Pico picapinos y Pito real, Arrendajos, Fringílicos, Carbonero garrapinos y común, Herrerillo capuchinos y común, Mitos y currucas de diversas especies. Oropéndola, Abubilla, Picogordo...
 - Gran representación de Reptiles y anfibios con abundancia tanto de individuos como de especies. Sapo Común, Ranas, Lagartijas, Culebras y Tortugas.
 - Ardilla, Zorro, Jabalí, Comadreja, Turón, Garduña, Gineta, Tejón, Murciélagos, Cabra montés...
 - Su riqueza en mariposas, libélulas e insectos variados lo hacen un tesoro por su mosaico de hábitats. Podría convertirse en un centro de reintroducción del Corzo morisco, así como centro reforestador de flora autóctona como el Lagar de Chinchilla.

Valores Patrimoniales:

- El municipio de Casabermeja cuenta con una larga historia, ya que es una zona poblada desde la época prehistórica, como demuestran los diferentes yacimientos arqueológicos

que podemos encontrar en toda la localidad. Además, cuenta con gran cantidad de rutas y senderos que permiten conocer la parte más al sur del municipio, es decir, la correspondiente con los Montes de Málaga, cuyo 7% de su superficie pertenece a Casabermeja. Todo esto se une con los diferentes Bienes de Interés Cultural que podemos encontrar. Los cortijos de la zona aún mantienen algunos restos que podrían ser puestos en valor.

Valores Turísticos:

- Conjuntamente con otros lagares, cortijos y molinos restos del patrimonio rural malagueño, podrían suponer una ruta turística con mucho atractivo para el turismo de interior y sostenible por sus valores socioculturales, artísticos, arqueológicos tradicionales... Éstos lagares atesoran muchos valores que puestos en valor resultarían de gran atractivo para turistas y personas interesadas en la cultura y el patrimonio rural.
- Cementerio de San Sebastián: Es una necrópolis que se encuentra en las afueras del casco antiguo del municipio. Actualmente ostenta la catalogación de Bien de Interés cultural.
- Iglesia de Nuestra señora del Socorro: Tiene categoría de Bien en el catálogo general de patrimonio Histórico Andaluz y Bien de Interés Cultural y se registró como tal en el año 2008. Es una iglesia que se construyó a principios del siglo XVI con la llegada de los primeros repobladores cristianos que procedían de zonas castellanas.
- Torre zambra: Tiene la categoría de Bien de Interés cultural desde el año 2006. Es una torre atalaya de época musulmana, y pertenecía a un conjunto de torres almenaras que se dedicaban a la defensa de la costa del mediterráneo, concretamente por la zona correspondiente al Río Guadalmedina.
- Abrigos de Peña Cabrera: Tiene categoría de monumento y se catalogó como tal el 29 de junio de 1985. Es un conjunto de pinturas rupestres que datan del periodo Neolítico. Se encuentran en la zona norte del término municipal.
- Yacimiento Necrópolis de Las Chaperas: Fue declarado Bien de Interés Cultural y Patrimonio histórico de España en febrero de 1996. Está catalogado también como yacimiento arqueológico y consta de dos sepulcros de época neolítica.

Valores Agropecuarios:

- Solo restos de cultivos antrópicos como almendro y olivo, así como alguna vid.

Actores Participantes:

- Lagares y Cortijos grupo de trabajo sobre patrimonio arquitectónico popular y cultura agraria, así como AMMA Almjara en la recuperación de los valores naturales.

Otros datos. Un poco de historia:

- Donde el arroyo de Amaya se une al de Chaperas está San Antonio, que en algún mapa viene erróneamente como Lagar el Molinero, esta casa está actualmente habitada por D. Antonio Martín y su familia; junto a ésta separada por el arroyo de Amaya hay otra casa también de su propiedad: San Antonio el Chico; curiosamente el arroyo de Amaya define el

limite territorial entre Casabermeja y Málaga Capital, ambas casas están muy cerca entre sí, pero separados por el curso del arroyo, esto se debe a que primero se construyó San Antonio el Chico, al lado del arroyo que pertenecía a Casabermeja, en un momento dado este ayuntamiento aumentó los impuestos sobre la producción de San Antonio el Chico, como consecuencia, el entonces propietario construyó San Antonio el Grande, pero en ese caso al lado del arroyo Amaya que pertenecía a Málaga capital evitando así la subida de los impuestos.

Los antepasados de Antonio Martín vivían en una casa ya inexistente, que estaba entre el Lagar de Torrijos y el Lagar de Chinchillas, dado su mal estado, se trasladaron a la actual ubicación donde construyeron San Antonio el Chico y posteriormente San Antonio.

San Antonio el Chico fue destinado, para que se alojaran en ella con dignidad los trabajadores que iban a hacer peonadas a la Finca San Antonio; en vida del padre de Antonio Martín, fue gran productora de almendras y aceitunas, que de hecho contaba con su propio molino de aceite, donde todos los dueños de las fincas de los alrededores, iban a moler allí sus aceitunas.

Viabilidad:

- Viario: Pistas de acceso desde la autovía.

Parcelas Catastrales integrantes:

- 29039A009005880000XK 29900A035000020000PJ 29900A035000030000PE
29900A035000040000PS 29900A035000050000PZ 29900A035000060000PU



ARCHIVO FOTOGRÁFICO

